



ČTĚ

Výroční zpráva 2008

Úvodní slovo

2008



Motto:

Nechtěj být člověkem, který je úspěšný, ale člověkem, který za něco stojí.

Albert Einstein

Vážení čtenáři, milí přátelé,

v roce 2008 jsme nejvíce energie věnovali prioritě číslo jedna „kvalitě práce“. Propracování a zavádění standardů registrovaných sociálních služeb do praxe bylo naším každodenním úsilím. Pozitivní roli v našem snažení hrála schopnost týmové spolupráce a angažovanost všech pracovníků. Na jednání komisí, na konferencích či v pracovních týmech, jsme se těšili z dobré spolupráce s podobně zaměřenými organizacemi v regionu.

Díky dotacím z fondů Evropské unie jsme v druhé polovině roku zahájili realizaci projektu „STŘED - centrum prevence a pomoci“ s cílem zajistit vhodné prostory pro provoz nízkoprahového zařízení pro děti a mládež a další doprovodné preventivní služby a aktivity organizace v Moravských Budějovicích.

Nárůst zájmu občanů o naše služby, programy a aktivity nás motivoval ke snaze pomáhat lidem s jejich problémy, jak nejlépe umíme. Chtěli jsme být organizací, která „za něco stojí“ a naše působení v regionu je smysluplné a efektivní.

Dovolte mi poděkovat Vám všem za zájem, podporu, spolupráci, za předané zkušenosti, rady a doporučení a za vše ostatní co nám napomáhalo úspěšně naplňovat naši vizi.

*Martina Bártová
ředitelka sdružení*

Obsah

• O nás	3 – 4
• Dobrovolnické centrum	5
• Program Pět P	6
• Ostatní dobrovolnické programy	7
• Klub Su-Terén	8
• Letní výchovně-rekreačních tábory a pobytové akce	9
• Preventivní a vzdělávací programy pro školy	10
• Sociální asistence a poradenství	11
• Šance ve STŘEDu	12
• Probační program Právo pro každý den	13
• Ambulance klinické psychologie	14
• Linka důvěry STŘED	15
• Celoživotní vzdělávání sociálních pracovníků	16
• Významné projekty	16 – 17
• Významné akce	18
• Finanční zpráva	19 – 20
• Poděkování	20





Sídlo sdružení

Mládežnická 229, 674 01 Třebíč

Detašované pracoviště: Purcnerova 61 , 676 00 Moravské Budějovice
Rudíkov 167, 675 05

Kontakt:

tel.: 568 843 732, email: sdruzeni@stred.info

Právní forma: občanské sdružení



Vize

Základní ideou občanského sdružení STŘED je poskytovat takové sociální a zdravotnické služby, programy a aktivity, které napomohou ke snížení výskytu rizikového chování dětí a mladistvých, ke zvýšení pocitu bezpečí občanů, k prevenci sociálního vyloučení a k vyšší uplatnitelnosti ohrožených skupin na trhu práce.

Hodnoty

- Otevřená komunikace
- Profesionalita a odborný růst pracovníků
- Vytrvalost, odvaha, spolehlivost
- Koncepční rozvoj a inovace

Veřejný závazek

- Máme zájem na tom, aby organizace byla veřejností vnímána jako solidní, spolehlivý partner a naši uživatelé byli s úrovní a rozsahem námi poskytovaných služeb spokojeni.
- Chceme poskytovat sociální a zdravotnické služby, programy a aktivity v zájmu uživatelů služeb, v náležité kvalitě a takovými způsoby, aby bylo vždy důsledně zajištěno dodržování lidských práv a základních svobod osob.
- Při poskytování služeb chceme zachovávat lidskou důstojnost, vycházet z individuálně určených potřeb uživatelů, působit na ně aktivně, podporovat rozvoj jejich samostatnosti, motivovat je k takovým činnostem, které nevedou k dlouhodobému setrvání ve službě nebo prohlubování nepříznivé sociální situace, a posilovat jejich sociální začleňování.
- Ztotožňujeme se s principy solidarity a partnerství.



Aktivní programy

- Dobrovolnické centrum
- Program Pět P
- Ostatní dobrovolnické programy
- Klub Su-Terén
- Letní výchovně-rekreačních tábory a pobytové akce
- Preventivní a vzdělávací programy pro školy
- Sociální asistence a poradenství
- Šance ve STŘEDu
- Probační program Právo pro každý den
- Ambulance klinické psychologie
- Linka důvěry STŘED
- Celoživotní vzdělávání sociálních pracovníků

Organizační struktura

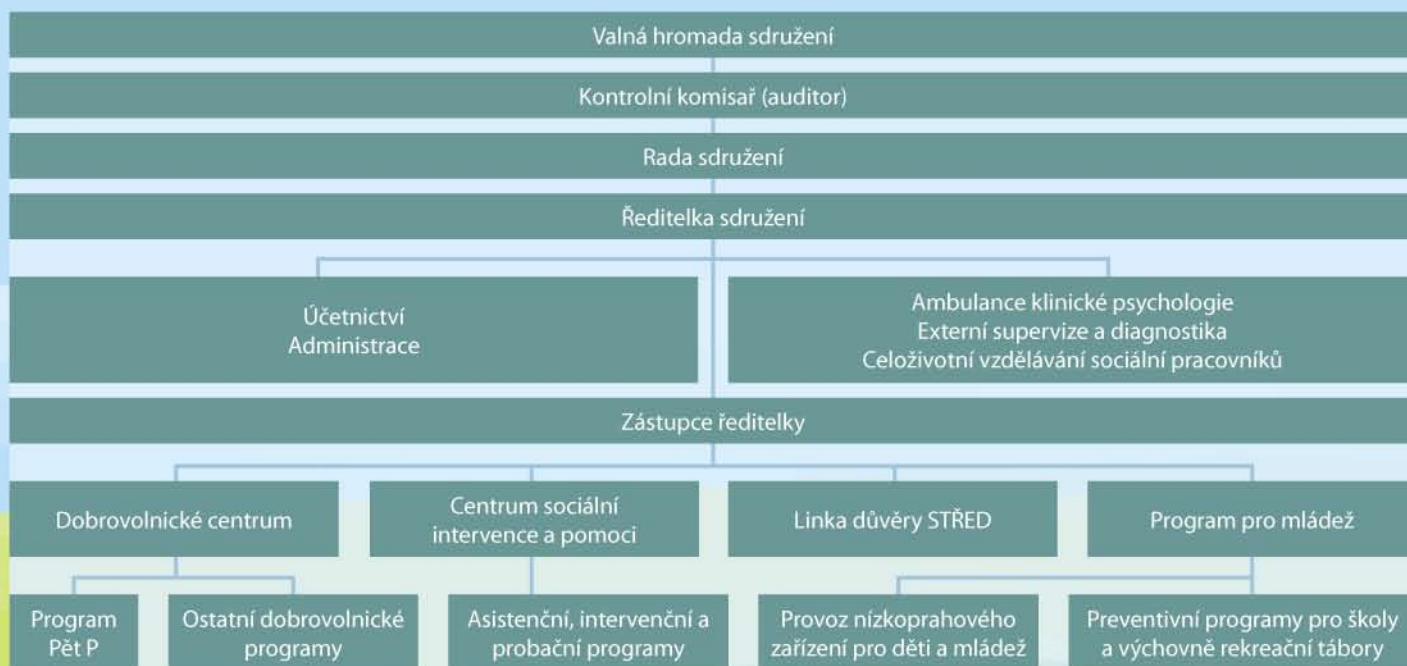

Dobrovolnické centrum

Dobrovolnické centrum

Program je registrován dle zákona č. 108/2006 Sb., o sociálních službách jako sociálně aktivizační služba pro seniory a osoby se zdravotním postižením a akreditován dle zákona č. 198/2002 Sb., o dobrovolnické službě.

Cíl programu:

- Pomoci seniorům a zdravotně postiženým překonat složité životní období.
- Zprostředkovat seniorům a zdravotně postiženým, kteří žijí v ústavních zařízeních, kontakt s vnějším prostředím.
- Motivovat seniory a zdravotně postižené k aktivní účasti na životě ve společnosti.

Cílová skupina:

Senioři a osoby se zdravotním postižením

Obsah programu:

Sociální pracovník vyhledává a školí dobrovolníky, které posílá do zařízení určených seniorům a zdravotně postiženým lidem. Zde dobrovolník pomáhá s běžnými činnostmi, doprovází je na procházkách, předčítá jim, pomáhá jim začlenit se do kolektivu ostatních obyvatel zařízení. Dobrovolník tak vhodně doplňuje činnost odborného personálu. Služeb dobrovolníků využívají především lidé, kteří již nemají rodinu nebo někoho, kdo by je mohl navštěvovat či klienti imobilní.

Ukazatele:

	Třebíč	Moravské Budějovice	Celkem
Počet klientů zařazených do projektu	6	7	13
Počet dobrovolníků	6	7	13
Počet společně strávených hodin	200	105	305
Počet výcviků dobrovolníků	2*	2*	2
Počet supervizí dobrovolníků	6	9	15

* Konané společně

Spolupráce:

- Domov pro seniory Třebíč, Manž. Curieových
- Domov pro seniory Třebíč, Koutkova – Kubešova
- Domov pro seniory Velké Meziříčí
- Gymnázium Třebíč
- Katolické gymnázium Třebíč
- Hotelová škola Třebíč
- Soukromá střední odborná škola a Střední odborné učiliště, Třebíč
- Dům sv. Antonína, Moravské Budějovice
- Diakonie ČCE – středisko v Myslbořicích
- Gymnázium a Střední odborná škola Moravské Budějovice
- Domov pro seniory Náměšť nad Oslavou
- Ústav sociální péče Jinošov

Zdroje financování:

- Ministerstvo práce a sociálních věcí ČR
- Krajský úřad Kraje Vysočina
- Fond Vysočiny
- Město Třebíč
- Město Moravské Budějovice

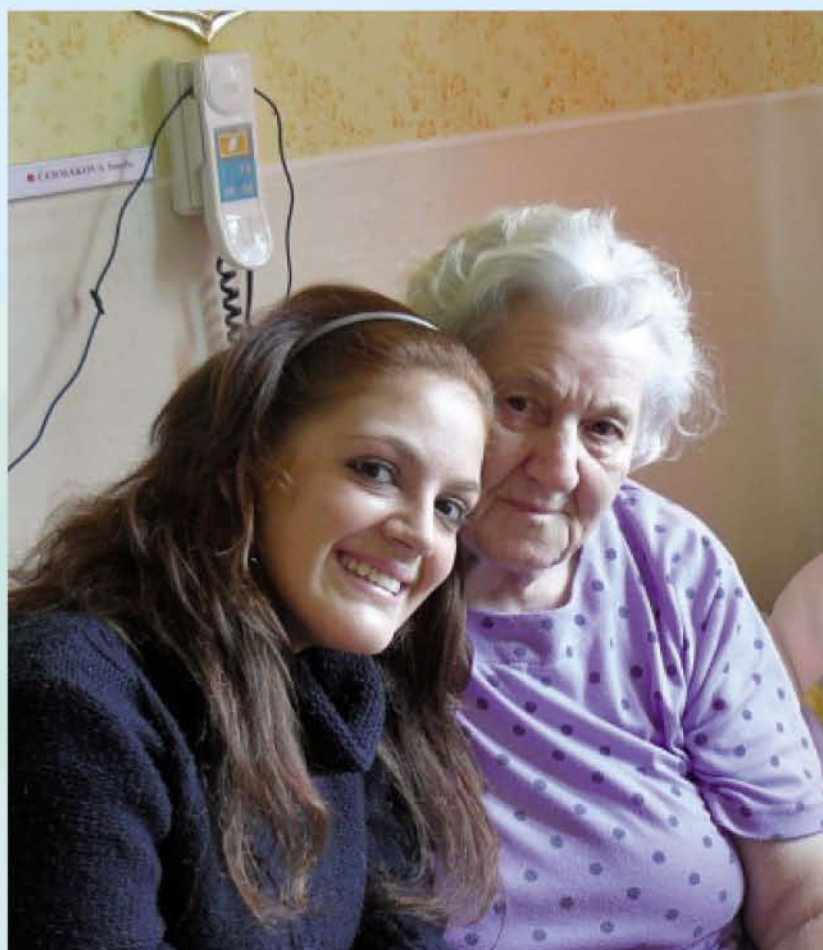

Program Pět P



Asociace
Pět P v ČR

Program je registrován dle zákona č. 108/2006 Sb., o sociálních službách jako sociálně aktivizační služba pro rodiny s dětmi a má pověření dle zákona č. 359/1999 Sb. k výkonu sociálně-právní ochrany dětí. Program je akreditován Ministerstvem vnitra ČR.

Cíl programu:

- Podpořit zdravý vývoj dítěte a zaměřit se na zvýšení duševní a fyzické kondice dítěte, zvláště s nějakým handicapem.
- Pomoci dítěti s integrací do vrstevnických skupin.
- Snížit výskyt sociálně patologických jevů u dětí a mládeže
- Pomoci dítěti překonat složité životní období, získat sociální a hygienické návyky a získat inspiraci v oblasti volnočasových aktivit.

Cílová skupina:

Program je určen dětem ve věku 7 – 15 let, které jsou ohroženy sociálním vyloučením.

Obsah programu:

Sociální pracovník pro děti vyhledává a školí dobrovolníky, nejčastěji mladé lidi starší 18-ti let. Dobrovolník se pak schází na 2 – 3 hodiny s dítětem po dobu minimálně 10 měsíců a společně tráví volný čas. Nejčastějšími důvody pro zařazení dítěte do programu jsou problémy v komunikaci dítěte s vrstevníky, výchovné problémy dítěte nebo hyperaktivita. V rámci programu se děti společně se svými dospělými kamarády na jaře zúčastnily jednodenní akce s názvem „Detektivové“ a v létě tábora v Litohoři a Lančově.

Ukazatele:

	Třebíč	Moravské Budějovice	Celkem
Počet dvojic dítě x dobrovolník	7	1	8
Počet společně strávených hodin	246	26	272
Počet konzultací s dětmi a jejich rodiči	35	5	40
Počet dětí na letním táboře	8	1	9
Počet dětí na akci „Detektivové“	5	-	5
Počet výcviků dobrovolníků	2*	2*	2
Počet supervizí dobrovolníků	10*	10*	10

*Konané společně

Spolupráce:

- Pedagogicko – psychologická poradna Třebíč
- Gymnázium Třebíč
- Katolické gymnázium Třebíč
- Hotelová škola Třebíč
- Soukromá střední odborná škola a Střední odborné učiliště, Třebíč
- Město Třebíč a Moravské Budějovice
- Gymnázium a Střední odborná škola Moravské Budějovice
- Ambulance klinické psychologie STŘED

Zdroje financování:

- Finanční mechanismy EHP a Norska
- Ministerstvo práce a sociálních věcí ČR
- Ministerstvo vnitra ČR
- Krajský úřad Kraje Vysočina
- Město Třebíč
- Město Moravské Budějovice



Ostatní dobrovolnické aktivity

Obsah programu:

V rámci ostatních dobrovolnických aktivit se mladí lidé aktivně podílejí na činnosti nízkoprahového klubu Su-Terén v Moravských Budějovicích, v Zookontaktu Rebeka v Třebíči opatrují zvířata, pomáhají při realizaci veřejných sbírek nebo chystají soutěže pro děti na jednorázové akce např. Dopravní dopoledne, Bambiriáda, Pomáháme s problémy.

Na závěr roku byl v Moravských Budějovicích zvolen historicky první „Dobroč roku“, kterým se stala dobrovolnice Petra Drábková.

Ukazatele:

	Třebíč	Moravské Budějovice	Celkem
Počet dobrovolníků v organizacích	20	10	30
Počet výcviků dobrovolníků	2*	2*	2
Počet supervizí dobrovolníků	6	9	15
Počet hodin vykonané dobr. činnosti	1292	294	1586

*Konané společně

	Třebíč	Moravské Budějovice	Celkem
Počet jednorázových akcí	6	4	10
Počet zúčastněných dobrovolníků	35	11	44
Počet vykonaných hodin	161	38	199

Spolupráce:

- Ambrela – Komunitní centrum pro děti a mládež Třebíč
- Město Třebíč
- Zookontakt Rebeka, Třebíč
- Dětský domov Budkov
- NA POČÁTKU, o.s.
- STŘED, Klub Su-Terén

Zdroje financování:

- Ministerstvo práce a sociálních věcí ČR
- Krajský úřad Kraje Vysočina
- Město Třebíč
- Město Moravské Budějovice



Klub Su-Terén

Tato služba je registrována dle zákona č. 108/2006 Sb., o sociálních službách jako nízkoprahové zařízení pro děti a mládež a má pověření dle zákona č. 359/1999 Sb. k výkonu sociálně-právní ochrany dětí.

Cíl programu:

Cílem služby je začlenit uživatele do skupiny vrstevníků a do společnosti a vytvořit bezpečné místo, kde mohou najít pomoc, podporu a prostor pro vlastní aktivity.

Cílová skupina:

Cílovou skupinou jsou děti a mládež ve věku od 7 do 18 let.

Obsah programu:

Nízkoprahový klub Su-Terén funguje na detašovaném pracovišti v Moravských Budějovicích na ulici Purcnerově v rozšířených a nově vybavených prostorách. Děti mají k dispozici fotbálek, šipky, nealkoholický bar, počítače, knihovnu, hry a další vybavení pro aktivní trávení volného času. Pracovníci klubu nabízí dva nebo tři odpoledne v týdnu zajímavý program, o který má zájem stále větší počet dětí. Na podzim uspořádali pro moravskobudějovické občany velkou propagační akci a den otevřených dveří pod názvem „Pomáháme s problémy“. Uspořádali dva třídní pobyty, kterých se zúčastnilo 30 dětí. Velký důraz byl v loňském roce kladen na propracování metodiky služby v souladu se standardy sociálních služeb.

Ukazatele:

Počet osob	42
Počet kontaktů	828
Počet provozních dní	137
Počet provozních hodin	525

Spolupráce:

- Město Moravské Budějovice
- Školy a školská zařízení v Moravských Budějovicích
- DDM Budík Moravské Budějovice
- Pedagogicko - psychologická poradna Třebíč

Zdroje financování:

- Finanční mechanismy EHP a Norska
- Ministerstvo práce a sociálních věcí ČR
- Krajský úřad Kraje Vysočina, Fond Vysočiny
- Město Moravské Budějovice



Výchovně-rekreační tábory

K realizaci výchovně-rekreačních táborů má organizace pověření dle zákona č. 359/1999 Sb., k výkonu sociálně-právní ochrany dětí.

Cíl programu:

Cílem táborů je výchovné působení na děti, které směřuje k nabídce smysluplného trávení volného času dětem vyrůstajícím v sociálně nepodnětném rodinném prostředí, k zmírnění poruch chování dětí a k získání potřebných společenských a hygienických návyků.

Cílová skupina:

Děti ve věku 4 – 17 let, jejichž život je narušen sociálním nebo zdravotním handicapem.

Obsah programu:

Výchovně rekreační tábory probíhají v době školních prázdnin a účast dětí je motivována a doporučována rodinám pracovníky sociálních odborů Městských úřadů v Moravských Budějovicích, Jemnici a Náměšti nad Oslavou. Nejmladší děti se zúčastnily tábora v Rudíkově, starší v Litohoři a nejstarší na Lančově u Vranovské přehrady. Specifikem táborů je zejména snaha o individuální přístup k jednotlivým účastníkům.

Ukazatele:

Počet účastníků	40
Počet táborů	3

Spolupráce:

- Město Moravské Budějovice
- Město Náměšť nad Oslavou
- Základní a mateřská škola Rudíkov
- Obec Rudíkov

Zdroje financování:

- Finanční mechanismy EHP a Norska
- Ministerstvo práce a sociálních věcí ČR
- Krajský úřad Kraje Vysočina
- Město Moravské Budějovice



Preventivní a vzdělávací programy pro mateřské, základní a střední školy

Cíl programu:

Hlavním cílem je poskytovat takové programy a aktivity, které pomohou ke snížení výskytu rizikového chování, větší informovanosti a prevenci možného kriminálního chování u dětí a mladistvých. Naší snahou je předcházet možným typům sociálního selhání – abúzu drog a jiných návykových látek, předčasnému těhotenství, šikaně, nákaze pohlavními chorobami, kriminalitě a to formou jednorázových i dlouhodobých programů, kterých se zúčastňují třídní kolektivy školských zařízení.

Cílová skupina:

- Předškolní věk (4 – 6 let) – žáci MŠ
- Mladší školní věk (6 – 12 let) - žáci I. stupně ZŠ
- Starší školní věk (12 – 15 let) - žáci II. Stupně ZŠ
- Mládež (15 – 18 let) - studenti SŠ, SOŠ, Gymnázií a SOU

Obsah programu:

Školám a školským zařízením nabízíme devatenáct jednorázových preventivních programů, které se věnují problémům týkajících se mladé generace např. různé druhy závislostí, šikana, pohlavní nemoci, AIDS, trestní odpovědnost apod. Obsahy programů, formy a metody práce odpovídají charakteristikám dané cílové skupiny, pro kterou je konkrétní program určen. Dále nabízíme čtyři dlouhodobé preventivní programy, které jsou zaměřené na prevenci zneužívání návykových látek a výskytu patologických projevů v chování dětí.

Ukazatele:

	Třebíč	Moravské Budějovice	Náměšť nad Oslavou	Celkem
Počet škol	14	8	3	25
Počet žáků	3103	327	228	3658
Počet programů	102	19	12	133

Spolupráce:

- ZŠ Horka – Domky, Třebíč
- ZŠ Kpt. Jaroše, Třebíč
- ZŠ Na Kopcích, Třebíč
- ZŠ Cyrilometodějská, Třebíč
- ZŠ Okříšky
- ZŠ Čáslavice
- ZŠ Hrotovice
- MŠ Benešova
- Hotelová škola Třebíč
- ZŠ Myslibořice
- MŠ Čtyřlístek, Třebíč
- ZŠ Hartvíkovice, Třebíč
- Gymnázium Třebíč
- ZŠ Dobrovského, MB
- ZŠ T. G. M., MB
- ZŠ Domamil
- ZŠ Lesonice
- ZŠ Budkov
- Dětský domov Budkov
- ZŠ Nové Syrovce
- ZŠ Třebelovice
- Dětský domov Náměšť nad Oslavou
- SDD Holeje, Budišov
- ZŠ Husova, Náměšť nad Oslavou
- Střední škola řemesel, Třebíč

Zdroje financování:

- Ministerstvo školství, mládeže a tělovýchovy ČR
- Ministerstvo práce a sociálních věcí ČR



Sociální asistence a poradenství

Tato služba je registrována dle zákona č. 108/2006 Sb. o sociálních službách, jako sociálně aktivizační služba pro rodiny s dětmi.

Cíl:
Podpora a pomoc v posilování rodičovských a sociálních kompetencí, motivace ke zlepšení rodinných a sociálních podmínek a zamezení tak případné sociální exkluzi.

Cílová skupina:
Rodiny s dětmi ve věku do 18 let, které se ocitli v obtížné životní situaci, kterou nedovedou sami bez pomoci překonat. Jedná se o rodiny v nepříznivé sociální situaci, neúplné rodiny, dysfunkční rodiny, zatížené sociální patologií, sociálně vyloučené rodiny.

Obsah programu:
Sociální pracovnice poskytuje individuální sociální poradenství, asistenci, terapii v rodinách podle jejich individuálních potřeb. Spolupráce s rodinami je realizována na pravidelných konzultacích i několikrát v týdnu. Rodina vstupuje do programu na doporučení pracovníků Městského úřadu v Třebíči, Moravských Budějovicích a Náměšti nad Oslavou nebo rodiny službu využívají z vlastní iniciativy. Součástí programu je dále skupinová práce s dětmi předškolního věku v mateřských školách a to s cílem zvýšit sociální dovednosti dětí, rozvíjet komunikační dovednosti a adekvátní způsoby sociálního chování. V rámci služby probíhají i besedy a přednášky pro širokou veřejnost se zaměřením na výchovu a péči o děti.

Ukazatele:

Počet rodin, které využily službu	60
Počet jednorázových kontaktů	17
Počet dětí	92
Celkový počet konzultací s rodinami	786
Počet hodin přímé práce s rodinami	894
Průměrná délka spolupráce	10 měsíců
Průměrný počet konzultací v rodině	1 x týdně 1 hodina
Průměrný věk klientů	30 let
Celkový počet besed	3
Celkový počet účastníků besed	22
Nejčastější problémy	Finanční, výchovné problémy dětí, bydlení

Spolupráce:

- Město Třebíč, Moravské Budějovice a Náměšť nad Oslavou
- Třebíčské centrum
- ZŠ a MŠ Rudíkov, Nárameč, Budišov
- Oblastní Charita Třebíč – Poradna Ruth, Domov pro matky v tísni

Zdroje financování:

- Finanční mechanismy EHP a Norska
- Ministerstvo práce a sociálních věcí ČR
- Nadace Terezy Maxové
- Kraj Vysočina
- Město Třebíč
- Město Moravské Budějovice



Šance ve STŘEDu

Tato služba je registrována dle zákona č. 108/2006 Sb. o sociálních službách, jako sociální rehabilitace a akreditovaná dle zákona č. 218/2003 Sb., o soudnictví ve věcech mládeže.

Cíl:
Hlavním cílem poskytované služby je zamezení dalšímu rozvoji a prohlubování problémů a poruch v chování dětí a mladistvých, případně i recidivy v páčení trestné činnosti mladistvými pachateli. Dílčími cíli služby je posílit právní znalosti a dovednosti, posílit pozitivní postoje a zvýšit sociální kompetence uživatelů služby tak, aby dokázali samostatně řešit náročné životní situace.

Cílová skupina:
Služba je určena dětem a mladistvým s výchovnými problémy, případně i poruchami chování, dále pak těm, kteří se již dopustili méně závažné trestné činnosti (vandalismus, majetková trestná činnost, krádeže) a jsou ohroženi potenciální hrozbou opakování trestné činnosti.

Obsah:
Šance ve STŘEDu je dlouhodobý program, v rámci kterého individuálně pracujeme s klientem, případně i jeho zákonným zástupcem. Práce s klienty probíhá formou dlouhodobé případové práce a spočívá v pravidelném intenzivním setkávání, kde se klientovi a jeho rodičům snažíme poskytnout pomoc a podporu při řešení aktuálních obtížných situací, přispět k eliminaci problémového chování apod. Program zahrnuje pravidelné intenzivní setkávání sociálního pracovníka s klientem. Náplň konzultací se odvíjí od individuálního plánu každého klienta a směřuje k naplňování jeho cílů. Do spolupráce je často, kromě rodiny klienta, zahrnut kurátor pro mládež, probační úředník a třídní učitel.

Ukazatele:

	Třebíč	Moravské Budějovice	Celkem
Počet osob:	11	5	16
Počet konzultací:	147	42	189
Počet absencí:	21	14	35

Spolupráce:

- Středisko Probační a mediační služby Třebíč
- Město Třebíč a Moravské Budějovice
- Školy a školská zařízení
- Ambulance klinické psychologie STŘED

Zdroje financování:

- Fondy EU, SROP
- Ministerstvo práce a sociálních věcí ČR
- Ministerstvo spravedlnosti ČR
- Město Třebíč
- Město Moravské Budějovice
- Finanční mechanismy EHP a Norska



Probační program „Právo pro každý den“

Cíl:

Hlavním cílem probačního programu je zamezení recidivy v páčání trestné činnosti mladistvými pachateli. Toho lze dosáhnout mimo jiné prostřednictvím toho, že se podaří posílit právní znalosti a dovednosti klientů, posílit jejich pozitivní postoje a zvýšit sociální kompetence tak, aby dokázali samostatně řešit náročné životní situace.

Cílová skupina:

Probační programy jsou určeny nezletilým a mladistvým, kteří se dopustili méně závažné trestné činnosti nebo činnosti jinak trestné.

Obsah:

Do interaktivního skupinového probačního programu „Právo pro každý den“ klienti vstupují na základě přímého doporučení střediska Probační a mediační služby nebo rozsudku Okresního soudu v Třebíči. Zaměřuje se na informování o zákonech a lidských právech s aktivním zapojením všech účastníků. Program rozvíjí nejen právní znalosti, ale zejména praktické dovednosti. Je založený na diskusi o problémech. Autorem metodiky tohoto programu je o.p.s. Partners Czech.

Ukazatele:

	Třebíč	Moravské Budějovice	Celkem
počet osob:	21	0	21
počet skupinových sezení:	-	-	18

Spolupráce:

- Středisko Probační a mediační služby Třebíč
- Město Třebíč

Zdroje financování:

- Fondy EU
- Město Třebíč



Ambulance klinické psychologie

Provoz ambulance je zajišťován dle zákona č. 162/1992 Sb., o zdravotní péči v nestátních zdravotnických zařízeních.

Cíl:
Minimalizace výskytu sociálně- patologických jevů, minimalizace rozvoje závažných psychických obtíží či duševních poruch, předcházení nemocem, jejich včasný záchyt, účelná léčba a prevence progresu či recidivy již vzniklých nemocí.

Cílová skupina:
Děti, mládež a dospělí

Obsah:
Na individuálních konzultacích psycholožky ambulance u dětí řeší nejčastěji problematiku záškoláctví, krádeží, útěků z domova a problémy se začleněním do kolektivu vrstevníků. U dospělých jsou nejčastěji řešeny vztahové problémy v kombinaci s úzkostně-depresivní poruchou a psychosomatickými obtížemi. Rodinné konzultace nejčastěji probíhají se zaměřením na stabilizaci vztahů v rodině po jejím rozpadu. K návštěvě ambulance není potřeba žádné doporučení, nutné je však se telefonicky objednat a počítat s více návštěvami. Sezení trvá zpravidla hodinu a je pro klienta bezplatné.

Ukazatele:

	celkem
Rodinná konzultace	95
Párová konzultace	6
Individuální konzultace - dospělý	157
Individuální konzultace - dítě	29
Psychologické vyšetření	30
Individuální supervize	98



Spolupráce:

- Město Třebíč a Moravské Budějovice
- Školy a školská zařízení
- Zdravotnická zařízení

Zdroje financování:

- Fondy EU
- Město Třebíč
- Ministerstvo práce a sociálních věcí ČR



Linka důvěry STŘED

Tato služba je registrována dle zákona č. 108/2006 Sb. o sociálních službách, jako telefonická krizová pomoc.

- Cíl:**
Pomoc lidem v obtížných životních situacích.
- okamžitá pomoc v krizové situaci volajícím,
 - poskytnutí klientovi bezpečí, podpory, naděje a vedení, tak aby se zvýšila jeho schopnost situaci zvládat,
 - pomoci klientovi zorientovat se v obtížné životní situaci, vyznat se ve svých pocitech, ventilovat emoce, mobilizovat vlastní síly, naučit se spoléhat na sebe, navrátit sebedůvěru, hledat opěrné body, alternativy řešení, podpořit účelné řešení problému, stanovit kroky k řešení problému,
 - poskytnout kontakty pro následnou odbornou pomoc

Cílová skupina:
Děti, dospělí, senioři, bez omezení věku, kteří potřebují pomoc v obtížné životní situaci.

Obsah:
Linka důvěry STŘED poskytuje poradenství a okamžitou pomoc v krizové situaci prostřednictvím telefonních linek 568 44 33 11, 775 725 655, e-mailu linkaduvery@stred.info a to každý den od 8 do 22 hodin. Pracovníci linky umí vyslechnout volajícího a pomoci mu zorientovat se v jeho obtížné situaci. Poskytnou mu anonymitu, bezpečí, podporu, naději a vedení tak, aby pocítil úlevu a aby se zvýšila jeho schopnost situaci zvládat. Volající nejčastěji žádají o radu a pomoc se vztahovými problémy.

Ukazatele:

Počet kontaktů	441
Počet telefonických kontaktů	431
Počet e-mailových kontaktů,	6

- Spolupráce:**
- Asociace pracovníků linek důvěry
 - Intervenční centrum pro oběti domácího násilí Jihlava
 - Město Třebíč
 - Město Moravské Budějovice
 - Psychocentrum- manželská a rodinná poradna Třebíč
 - Občanská poradna Třebíč

- Zdroje financování:**
- Ministerstvo práce a sociálních věcí ČR
 - Město Třebíč



Celoživotní vzdělávání sociálních pracovníků

Program je akreditován Ministerstvem práce a sociálních věcí ČR dle zákona č. 108/2006 Sb. o sociálních službách.

Cíl:
Posílení citlivosti pracovníků k problémům klientů, zvýšení jejich kompetencí při práci s klienty, reakce na osobní vzdělávací potřeby frekventantů, rozvoj osobnosti účastníků kurzu.

Cílová skupina:
Kurz je určen pro sociální pracovníky státní správy, samosprávy i nestátních neziskových organizací, kteří chtějí získat širší škálu profesních dovedností a znalostí.

Obsah:
Kurz se skládá z osmi modulů, které frekventanti absolvují v plném rozsahu či jednotlivě. Jedná se o moduly komunikace, krizová intervence, řešení konfliktů, sebepoznání, prevence vyhoření, supervize, etika a etické kodexy, šetrná obrana. Za každý modul obdrží účastník bezprostředně po jeho absolvování osvědčení. Za absolvování všech osmi modulů získají účastníci komplexní osvědčení o celoživotním vzdělávání v celém programu.

Ukazatele:

Celkový počet účastníků	103
Počet hodin	68



Významné projekty

Název projektu:
„Program pro mládež v Moravských Budějovicích“

Obsah:
Nabídka nových preventivních, sociálně-výchovných a psychologických služeb a aktivit v městě Moravské Budějovice a jeho okolí pro děti a mládež ze specifickými problémy. Posílení kapacity organizace.

Výsledky projektu:
Za dobu od července 2007 do června 2008:

- 581 kontaktů v klubu Su-Terén
- 50 klientů v klubu Su-Terén
- 15 rodin programu sociální asistence a poradenství
- 476 žáků škol se zapojilo do preventivních programů
- 40 dětí se zúčastnilo výchovně rekreačních táborů

Donátor:
Podpořeno grantem z Islandu, Lichtenštejska a Norska v rámci Finančního mechanismu EHP a Norského finančního mechanismu prostřednictvím Nadace rozvoje občanské společnosti.



Významné projekty

Název projektu:

„Sociální asistence a poradenství v rodinách zasažených sociální exkluzí“.

Obsah:

Poskytování sociální asistence a poradenství v rodinách zasažených sociální exkluzí“ v regionu Třebíč.

Výsledky projektu:

Za dobu od září 2006 do února 2008:

- 20 celkový počet rodin zařazených do projektu
- 48 celkový počet podpořených osob
- 29 celkový počet dětí
- 359 celkový počet návštěv v rodině
- 530 celkový počet návštěv v rodině v hodinách

Donátor:

Tento projekt byl spolufinancován Evropským sociálním fondem a státním rozpočtem a České republiky.



Název projektu:

„Centrum sociální intervence a pomoci“.

Obsah:

Zajištění komplexních sociálně-psychologických služeb občanům, kteří se ocitnou v krizové situaci prostřednictvím ambulance klinické psychologie, linky důvěry, sociální intervencí a poradenství a skupinovým probačním programem.

Výsledky projektu:

Za dobu od září 2006 do dubna 2008:

- 349 podpořené osoby – programy a služby sociální integrace
- 2 programy sociální integrace
- 1 vytvořené pracovní místo

Donátor:

Tento projekt byl spolufinancován Evropskou unií, státním rozpočtem České republiky a Krajem Vysočina.



Kraj Vysočina



Významné akce

Návštěva 1. místopředsedkyně poslanecké sněmovny paní Miroslavy Němcové ve STŘEDu

Dne 16. června 2008 navštívila paní Miroslava Němcová společně se starostou Města Třebíče panem ing. Ivo Uhrem sídlo sdružení STŘED v Třebíči a diskutovala si s pracovníky organizace o domácím násilí, negativních ústavních péčích, ale i o nedostatku mužů v sociální práci. Pracovnice organizace představily své aktivity, od práce s dobrovolníky přes intervenci v sociálně slabých rodinách či provoz psychologické ambulance a telefonické Linky bezpečí.



Výzkum Alternativy trávení volného času dětí a mládeže v Moravských Budějovicích

Na zakázku pracovní skupiny pro prevenci kriminality Města Moravských Budějovic provedli pracovníci o. s. STŘED výzkum mezi dětmi a mládeží Moravskobudějovických škol. Primárním cílem bylo zjistit, které aktivity nebo činnosti osloveným respondentům v Moravských Budějovicích chybí. Rozdané dotazníky vyplnilo 518 dívek a 584 chlapců ze tří základních, dvou středních škol a jednoho odborného učiliště. Výsledky výzkumu ukázaly, že v Moravských Budějovicích chybí zejména zatravněné hřiště, skatepark a výuka moderních tanců. Dotazovaní by dále uvítali krytý bazén, lanové centrum, opravené koupaliště s novými atrakcemi a legální zeď na sprejování.

Pomáháme s problémy

Ve spolupráci s Městy Třebíč a Moravské Budějovice se ve dnech 23. a 24. září 2008 konala akce pod názvem „Pomáháme s problémy“. Cílem této akce bylo seznámit širokou veřejnost s nabízenými službami a aktivitami občanského sdružení STŘED a dalších organizací poskytujících služby sociální prevence pro občany regionů Třebíčska a Moravskobudějovicka. Součástí akce bylo vyhodnocení nejhezčího obrázku s tematikou „Pomáháme s problémy“, který namalovali účastníci výchovně rekreačních táborů STŘED a Klubu Naděje, zařízení sociálně-právní ochrany při Městském úřadě v Třebíči.



Vánoční stromky

Na zakázku kanceláře 1. místopředsedkyně poslanecké sněmovny paní Miroslavy Němcové připravili pracovníci STŘEDu na pátek 28. listopadu v Kamenném sále Třebíčského zámku předvánoční akci „Vánoční stromky“. Společně s paní Miroslavou Němcovou zdobily vánoční stromky zajímavé osobnosti našeho kraje, paní Marie Černá, bývalá náměstkyně hejtmana kraje Vysočina, paní Miluše Němcová, ředitelka Pedagogicko-psychologické poradny v Třebíči, paní Marie Jonášová, manželka senátora Senátu Parlamentu ČR a Martina Bártová, ředitelka sdružení STŘED. V rámci programu zahájení výstavy vystoupil dětský pěvecký sbor Slunko Třebíč a Pěvecký sbor Bambini di Praga.



Finanční zpráva

2008

Výnosy:	Kč
Dotace státu celkem:	3 857 033
Ministerstvo práce a sociálních věcí ČR	3 569 033
Ministerstvo vnitra ČR	98 000
Ministerstvo spravedlnosti ČR	90 000
Ministerstvo školství, mládeže a tělovýchovy ČR	100 000
Dotace a příspěvky samosprávy celkem:	978 016
Kraj Vysočina	199 000
Kraj vysočina – Fond vysočiny	336 216
Město Třebíč	200 000
Město Třebíč - Grantový program Zdravého města	155 000
Město Moravské Budějovice	87 800
Dotace z fondů Evropské unie celkem:	581 099
Fondy EU, SROP: Centrum sociální intervence a pomoci	454 632
ESF, OP RLZ, Globální grant: Sociální asistence a poradenství v rodinách zasažených sociální exkluzí	126 467
Dotace z fondů EHP celkem:	1 422 170
EHP- Blokovaný grant: Program pro mládež v Moravských Budějovicích	892 389
EHP- Blokovaný grant: STŘED-centrum prevence a pomoci	529 781
Vedlejší hospodářská činnost celkem:	358 130
Tržby za školení	136 365
Tržby za preventivní programy	107 202
Tržby za psychologické poradenství a supervize	10 000
Tržby za tábory	76 450
Tržby za maloobchod	28 113
Dary celkem:	22 200
Finanční dary	18 100
Věcné dary	4 100
Nadace T. Maxové:	144 312
Příjmy za reklamu:	30 000
Členské příspěvky:	1 400
Příjmy za stravenky od zaměstnanců:	63 010
Úroky:	3 400
CELKEM VÝNOSY:	7 460 770
Náklady:	Kč
Osobní náklady celkem:	4 878 663
Hrubé mzdy	2 715 071
Dohody o provedení práce a pracovní činnosti	936 193
Odvody na sociální a zdravotní pojištění	1 073 876
Ostatní pojištění	27 503
Ostatní mzdové náklady	126 020



Finanční zpráva

Provozní náklady celkem:	2 429 926
Materiálové náklady celkem:	810 317
Potraviny	41 091
Kancelářské potřeby	60 764
Režijní materiál	184 205
Hmotný majetek do 40,-tis.Kč	454 495
Pohonné hmoty	69 762
Nemateriálové náklady celkem:	1 619 609
Spotřeba energie	140 289
Opravy a udržování	14 634
Cestovné	58 300
Ostatní služby	109 238
Nájemné	334 412
Telefony	163 156
Poštovné	30 675
Právní a ekonomické služby	24 850
Audity	23 205
Ubytování a stravné tábory	164 565
Propagace	265 027
Internet	6 000
Školení a kurzy	279 463
Daně a poplatky	5 795
Odpisy majetku:	22 836
CELKEM NÁKLADY:	7 331 425
HOSPODÁŘSKÝ VÝSLEDEK:	+ 129 345

Poděkování



Děkujeme Vám za pomoc při uskutečňování naší vize a poslání.

- 1. místopředsedkyni poslanecké sněmovny paní Miroslavě Němcové
- starostům měst Třebíč a Moravské Budějovice
- dobrovolníkům
- kamarádům a blízkým
- paní Aleně Hamžové
- pracovníků Střediska probační a mediační služby v Třebíči
- pracovníkům sociálních odborů Krajského úřadu kraje Vysočina, Měst Třebíč, Moravské Budějovice a Náměšť nad Oslavou
- členům komise pro prevenci kriminality a pro sociálně- právní ochranu dětí a mládeže Města Třebíče
- členům interdisciplinárního týmu pro oběti domácího násilí, region Třebíč
- novinářům a mediálním partnerům
- učitelům základních a středních škol okresu Třebíč
- pracovníkům Pedagogicko –psychologické poradny v Třebíči
- a všem ostatním spřáteleným lidem a organizacím

